Festivo A feriale II **DOMENICA** 8 dicembre 2019 **IV DI AVVENTO** L'ingresso del Messia IV settimana	**Giornata diocesana dell'adesione all'Azione Cattolica** Is 40,1-11; *Sal 71 "Vieni, Signore, re di giustizia e di pace!";* Eb 10,5-9a; Mt 21,1-9 ore 08:30 San Giovanni def. Squitieri Anna " 09:00 San Paolo def. Cerini Luigi e Pina " 09:30 Re Magi def. Mazzoni Fernando; Mina Annamaria " 10:30 San Paolo def. Favaro Aldo " 11:00 San Giovanni def. Reina Angelo e Grazi Franca " 18:00 San Giovanni def. Marin Lino e Irma
LUNEDI' 9 dicembre 2019 Solennità liturgica dell' **IMMACOLATA CONCEZIONE DELLA B.VERGINE MARIA**	Gen 3,9a-b.11b.12-15.20; *Sal 97 "Di te si dicono cose gloriose, piena di grazia*"; Ef 1,3-6.11-12; Lc 1,26b-28 ore 08:30 San Paolo def. Marocco Giuseppina " 18:00 San Giuseppe def. Licandro Salvatore
MARTEDI 10 dicembre 2019 *B.Arsenio Migliavacca da Trigolo, sacerdote*	Ez 16.1.3a-3b.44-47.57b-63; *Sal 79 "Guarda dal cielo, o Dio, e visita questa vigna* "; Os 1,6-2,2; Mt 19,23-30 ore 08:30 San Giuseppe def. Cassani Giovanni " 18:00 San Paolo def. Conte Nadia
MERCOLEDI' 11 dicembre 2019 *S.Damaso I, papa*	Ez 18,1-9; *Sal 78 "Ci venga incontro, Signore, la tua misericordia*"; Os 2,16-19;Mt 21,10-17 ore 08:30 San Paolo def. Luini Mariuccia e Angelo segue **ADORAZIONE EUCARISTICA** " 18:00 San Giuseppe def. famiglia Braghini
GIOVEDI' 12 dicembre 2019. *B.Vergine Maria di Guadalupe*	Ez 18,1.23-32; *Sal 15 "Convertitevi, dice il Signore, e vivrete* "; Os 2,20-25; Mt 21,18-22 ore 08:30 San Giuseppe def. Bosani Angela e Luigia " 18:00 San Paolo def. Trovato Santo
VENERDI' 13 dicembre 2019 ***S.Lucia, vergine e martire***	Ez 35,1;36,1-7; *Sal 30 "Il Signore protegge i suoi fedeli*"; Os 3,4-5; Mt 21,23-27 ore 08:30 San Paolo def. Lucia e Ferruccio " 17:30 San Giuseppe **ADORAZIONE EUCARISTICA** " 18:00 San Giuseppe def. Santoro Angelo e Emma
SABATO 14 dicembre 2019 ***S. Giovanni della Croce, sacerdote e dottore della Chiesa***	Ez 35,1a;36,1a.8-15; *Sal 147 "Celebra il Signore, Gerusalemme* "; Eb 9,11-22; Mt 21,28-32 ore 08:30 San Giuseppe def. Parente Gerardo e Maddalena, Pinto Paola, Raso Michele **Messa vigiliare** ore 17:30 San Paolo def. Butturini Giovanna e Francesco " 18:00 San Giovanni def. Gruppo Podistico
DOMENICA 15 dicembre 2019 **V DI AVVENTO** Il Precursore I settimana	Mi 5,1; Ml 3,1-5a.6-7b; *Sal 145 "Vieni, Signore, a salvarci";* Gal 3,23-28; Gv 1,6-8.15-18 ore 08:30 San Giovanni def. Faverio Giuseppe " 09:00 San Paolo def. famiglia Odasso - Maccà " 09:30 Re Magi def. Crugnola Achille " 10:30 San Paolo def. famiglia Gaiani – Billio e Sarti Maria " 11:00 San Giovanni def. Bon Mario; Lamperti Enrica e Luigi " 15:00 San Giovanni **Movimento Terza Età** " 16:00 San Giovanni **battesimo** di Nucaro Ferdinando Simone " 18:00 San Giovanni def. Brugnoni Carlo

Comunità Pastorale SAN CARLO di Induno Olona
San Giovanni Battista
e San Paolo Apostolo

AVVENTO

I Sabati mattina di Avvento con la lettera di San Paolo ai Filippesi

(14,21 dicembre a San Giovanni)

8,30 Santa Messa; 9,15 riflessione di **don Angelo**

Segue **Adorazione** Eucaristica con possibilità delle **confessioni** sino alle ore 11,00

Lettera Pastorale:

LA SITUAZIONE è occasione. Per il progresso e la gioia della vostra fede. *Mario Delpini Arcivescovo*

Lettera per il tempo di Avvento

(continuazione)

5. La fecondità della Vergine Maria

Nel tempo di Avvento Maria di Nazaret, Madre di Gesù e Madre nostra, è presenza incoraggiante e feconda: vorremmo sperimentare un poco della sua beatitudine ed esultanza ("beata colei che ha creduto dell'adempimento di ciò che il Signore le ha detto": Lc 1,45; "il mio spirito esulta in Dio, mio salvatore": Lc 1, 47). La devozione a Maria, che tanto caratterizza le nostra Chiesa, è chiamata a rivelare il suo contributo a edificare la Chiesa nella sua obbedienza a Gesù ("Qualsiasi cosa [Gesù] vi dica, fatela": Gv 2,5).

L'esperienza di fede di Maria, nel realismo con cui ha vissuto l'incarnazione del verbo di Dio, nell'intensità affettuosa del rapportro personale con il suo figlio e nostro Signore Gesù, nel dramma straziante della passione e morte, nella partecipazione alla gloria del Figlio risorto accompagni la nostra esperienza di fede, la renda semplice e sobria, tutta orientata a riconoscere la presenza del Risorto, a perseverare nella preghiera per invocare il dono dello Spirito che riveste di potenza per la missione

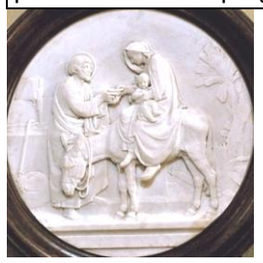

La **tradizionale benedizione** alle famiglie 2019 avverrà come segue:

La Comunità Parrocchiale di **San Paolo Apostolo** ,riceverà la Benedizione mediante la **Convocazione:**

presso la Chiesa di San Paolo alle ore 16.30 Domenica 22 dicembre ed **in San Pietro alle 16.30 nelle Domeniche 8 e 15 di dicembre**.

Ad ogni famiglia verrà recapitato il programma che verrà anche esposto nelle bacheche delle Chiese.

Benedizione famiglie a san Giovanni **6° settimana**

Lunedì 9 dic *Comi , Toscani*

Martedì 10 dic *Martinelli Foscarini, Bianchi Guglielmo, Corte don Andrea, Palazzo Porro 90*

Giovedì 12 dic *Olona* (da 30 a 51 a fine a fine), *Str. Per Bregazzana, Novara, Mulini Trotti, Re Magi, M.Legnone, Buccari, Largo Poretti, Cuseglio* **Venerdì 13 dic** recuperi

AVVENTO DI CARITÀ (PROPOSTA DIOCESANA)

L'intervento in **Costa d'Avorio**, a partire dalla città più popolosa Abidjan, è rivolto a 1.300 giovani che saranno coinvolti in un anno di formazione in previsione delle prossime elezioni politiche. Il programma è costituito da una parte teorica con la spiegazione del processo elettorale e una parte pratica con lavori di gruppo e la costituzione di cellule di allerta in caso di violenza, introducendo anche l'educazione alla pace nelle scuole.

POSSIAMO LASCIARE IL FRUTTO DELLE NOSTRE RINUNCE NELLE APPOSITE CASSETTE O CONSEGNARE DIRETTAMENTE AI SACERDOTI

Parroco: **don Franco Bonatti** (Cell.: 339 60.99.585| Mail: francobonatti@gmail.com) Uff. 0332 200288
Vicario: **don Giuliano Milani** (Cell.: 3338878194 Casa: 0332 201.190)
Vicario: **don Stefano Negri** (Cell. 333 79.94.101 | Casa: 0332 200 401 | Mail: stefano88negri@gmail.com)

Il **Rinnovamento** nello Spirito, come ogni anno, si rende disponibile ad allestire e gestire un Banco Natalizio il cui ricavato andrà per i bisogni della Parrocchia.
8 dicembre a San Giovanni e 15 dicembre a san Paolo

Il **comitato bambini di Cernobyl** venderà i panettoni la domenica **22 dicembre**

IV ELEMENTARE – PRIME CONFESSIONI

Accompagniamo con l'affetto e la preghiera i bambini che si preparano a ricevere il sacramento della Penitenza e dell'Eucarestia. Accompagniamo anche i genitori, primi educatori nella fede.
Sabato 07 dicembre ore 14:30 in **San Giovanni** Gruppi di Annalisa, Mirella, Stefania.
Domenica 08 dicembre ore 14:30 in **San Giovanni** Gruppi di Nicoletta e Samantha.
Domenica 08 dicembre ore 16:30 a **San Paolo Apostolo** Gruppo di Adriana e Teresa

Auguri Natalizi

Giovedì 19 dicembre ore 12,30 al Centro Parrocchiale San Paolo Apostolo
sono invitati tutti gli **anziani** e **pensionati**
per una **pizzata** al trancio in fraternità, con bevande, caffè, panettone e spumante. Euro 13,00
Adesioni presso il Bar tutti i giorni dalle 14,15 alle 17,00 entro lunedì 15 dicembre.
Oppure telefonando al signor Giovanni Leoni, ore pasti, 0332 840059

GRUPPO MISSIONARIO DECANATO VALCERESIO ANNO PASTORALE 2019 - 2020
MERCOLEDI 11 DICEMBRE 2019 a PORTO CERESIO salone parrocchiale
ORE 20:45 **PADRE RAOUL SI RACCONTA**: Testimonianza di PADRE RAOUL SOHOUENOU Missionario del Benin
RICORDIAMO A TUTTI CHE CI SARÀ UNA **RACCOLTA DI TONNO** PER LE MISSIONI IN MALI (TONNO ALL'OLIO D'OLIVA DA 125 gr. in su)

LETTERA APOSTOLICA
Admirabile signum
DEL SANTO PADRE
FRANCESCO
SUL SIGNIFICATO E IL VALORE DEL PRESEPE

1. Il mirabile segno del presepe, così caro al popolo cristiano, suscita sempre stupore e meraviglia. Rappresentare l'evento della nascita di Gesù equivale ad annunciare il mistero dell'Incarnazione del Figlio di Dio con semplicità e gioia. Il presepe, infatti, è come un Vangelo vivo, che trabocca dalle pagine della Sacra Scrittura. Mentre contempliamo la scena del Natale, siamo invitati a metterci spiritualmente in cammino, attratti dall'umiltà di Colui che si è fatto uomo per incontrare ogni uomo. E scopriamo che Egli ci ama a tal punto da unirsi a noi, perché anche noi possiamo unirci a Lui.
Con questa Lettera vorrei sostenere la bella tradizione delle nostre famiglie, che nei giorni precedenti il Natale preparano il presepe. Come pure la consuetudine di allestirlo nei luoghi di lavoro, nelle scuole, negli ospedali, nelle carceri, nelle piazze... È davvero un esercizio di fantasia creativa, che impiega i materiali più disparati per dare vita a piccoli capolavori di bellezza. Si impara da bambini: quando papà e mamma, insieme ai nonni, trasmettono questa gioiosa abitudine, che racchiude in sé una ricca spiritualità popolare. Mi auguro che questa pratica non venga mai meno; anzi, spero che, là dove fosse caduta in disuso, possa essere riscoperta e rivitalizzata.
2. L'origine del presepe trova riscontro anzitutto in alcuni dettagli evangelici della nascita di Gesù a Betlemme. L'Evangelista Luca dice semplicemente che Maria «diede alla luce il suo figlio primogenito, lo avvolse in fasce e lo pose in una mangiatoia, perché per loro non c'era posto nell'alloggio» (2,7). Gesù viene deposto in una mangiatoia, che in latino si dice *praesepium*, da cui *presepe*.
Entrando in questo mondo, il Figlio di Dio trova posto dove gli animali vanno a mangiare. Il fieno diventa il primo giaciglio per Colui che si rivelerà come «il pane disceso dal cielo» (*Gv* 6,41). Una simbologia che già Sant'Agostino, insieme ad altri Padri, aveva colto quando scriveva: «Adagiato in una mangiatoia, divenne nostro cibo» (*Serm*. 189,4). In realtà, il presepe contiene diversi misteri della vita di Gesù e li fa sentire vicini alla nostra vita quotidiana. Ma veniamo subito all'origine del presepe come noi lo intendiamo. Ci rechiamo con la mente a Greccio, nella Valle Reatina, dove San Francesco si fermò venendo probabilmente da Roma, dove il 29 novembre 1223 aveva ricevuto dal Papa Onorio III la conferma della sua Regola. Dopo il suo viaggio in Terra Santa, quelle grotte gli ricordavano in modo particolare il paesaggio di Betlemme. Ed è possibile che il Poverello fosse rimasto colpito, a Roma, nella Basilica di Santa Maria Maggiore, dai mosaici con la rappresentazione della nascita di Gesù, proprio accanto al luogo dove si conservavano, secondo un'antica tradizione, le tavole della mangiatoia.
Le *Fonti Francescane* raccontano nei particolari cosa avvenne a Greccio. Quindici giorni prima di Natale, Francesco chiamò un uomo del posto, di nome Giovanni, e lo pregò di aiutarlo nell'attuare un desiderio: «Vorrei rappresentare il Bambino nato a Betlemme, e in qualche modo vedere con gli occhi del corpo i disagi in cui si è trovato per la mancanza delle cose necessarie a un neonato, come fu adagiato in una greppia e come giaceva sul fieno tra il bue e l'asinello». Appena l'ebbe ascoltato, il fedele amico andò subito ad approntare sul luogo designato tutto il necessario, secondo il desiderio del Santo. Il 25 dicembre giunsero a Greccio molti frati da varie parti e arrivarono anche uomini e donne dai casolari della zona, portando fiori e fiaccole per illuminare quella santa notte. Arrivato Francesco, trovò la greppia con il fieno, il bue e l'asinello. La gente accorsa manifestò una gioia indicibile, mai assaporata prima, davanti alla scena del Natale. Poi il sacerdote, sulla mangiatoia, celebrò solennemente l'Eucaristia, mostrando il legame tra l'Incarnazione del Figlio di Dio e l'Eucaristia. In quella circostanza, a Greccio, non c'erano statuine: il presepe fu realizzato e vissuto da quanti erano presenti.
È così che nasce la nostra tradizione: tutti attorno alla grotta e ricolmi di gioia, senza più alcuna distanza tra l'evento che si compie e quanti diventano partecipi del mistero.
Il primo biografo di San Francesco, Tommaso da Celano, ricorda che quella notte, alla scena semplice e toccante s'aggiunse anche il dono di una visione meravigliosa: uno dei presenti vide giacere nella mangiatoia Gesù Bambino stesso. Da quel presepe del Natale 1223, «ciascuno se ne tornò a casa sua pieno di ineffabile gioia». *(continua)*

CONCORSO PRESEPI ANCHE QUEST'ANNO SIAMO INVITATI A PARTECIPARE AL CONCORSO.
Durante le Benedizioni alle famiglie abbiamo già potuto apprezzare diversi presepi frutto dell'inventiva intelligente di bambini, ragazzi e adulti. Noi Sacerdoti vorremmo incoraggiare la costruzione del presepe in ogni casa. Anche il più semplice, con Maria-Gesù- Giuseppe, può diventare più efficace di una predica o di una catechesi. Se poi accanto ci si raduna per una preghiera diventa il luogo più vero e bello per prepararci al Santo Natale.
QUINDI INVITIAMO A DARE LA PROPRIA ADESIONE AL CONCORSO ISCRIVENDOVI PRESSO LA SEGRETERIA PARROCCHIALE ENTRO IL 22 DICEMBRE.

Martedì 10/12 **preghiera per le vocazioni** ore 15. 15 a s. Paolo. "Pregate il Padrone della messe…!"

NOVENA IN PREPARAZIONE AL NATALE a partire dal 16 dicembre.
Ore 06.30 a san Giovanni **adolescenti, giovani e adulti**: lodi mattutine
e breve pensiero sulla Parola di Dio. A seguire colazione in oratorio.
Per i **bambini** (e per tutti coloro che possono)
ore 16.15 a San Giovanni
ore 17.00 a San Paolo.
Domenica 22 dicembre: Novena alle 16.00 per tutti i ragazzi in San Giovanni
a cui segue merenda e il vespero per tutti alle 17.30 in San Giovanni.

Martedì 17/12 **preghiera Gruppo S. Pio** ore 15. 00 a s. Giuseppe.

PERCORSO PREMATRIMONIALE gennaio 2020
ISCRIVERSI TELEFONANDO a don Franco PER FISSARE UN PRIMO INCONTRO PERSONALE CON OGNI COPPIA
Primo incontro (previa iscrizione) sabato 11 Gennaio
Gli incontri si svolgeranno presso il centro parrocchiale della Parrocchia
San Giovanni Battista ed inizieranno alle ore 21.00.

Proposta di **viaggio in GEORGIA e ARMENIA** Dal 19 al 28 agosto 2020
Con la presenza del prof. don Michele Aramini.
Chi è intenzionato richieda il programma in segreteria. *Iscrizioni per il 31 Gennaio 2020*

Celebrazione funerali
S. Giovanni : Rossi Vivaldo Pinuccia, via Isonzo 13
Lucchini Alessandro Anselmo, Cadegliano Viconago