festivo B feriale II **DOMENICA** 25 febbraio 2018 **DELLA SAMARITANA** **II di Quaresima** II settimana	Dt 5,1-2.6-21; *Sal 18 "Signore, tu solo hai parole di vita eterna";* Ef 4,1-7;Gv 4,5-42 ore 08:30 San Giovanni def. Marzoli Rosa Maria " 09:00 San Paolo def. Cerini Luigi e Pina " 09:30 Re Magi def. Recrosio Giuseppe; Badiello Luciana " 10:30 San Paolo def. Lacroce Adelina e Francesco " 11:00 San Giovanni def. Tullio e Norma " 15:00 San Giovanni **Incontro Terza Età** " 18:00 San Giovanni def. famiglia Dalla Bona
LUNEDI' 26 febbraio 2018	Gen 17,1b-8; *Sal 118 "Beato chi cammina nella legge del Signore*"; Pr 5,1-13; Mt 5, 27-30 ore 08:30 San Paolo def. --- " 18:00 San Giuseppe def. Ossuzio Egidio; secondo le intenzioni dell'offerente
MARTEDI 27 febbraio 2018	Gen 13,1b-11; *Sal 118 "Guidami, Signore, sulla tua via*"; Pr 5,15-23;Mt 5,31-37 ore 08:30 San Giuseppe def. famiglia Maroni - Oggiani " 18:00 San Paolo def. Ferrazzi Enrico
MERCOLEDI' 28 febbraio 2018	Gen 14,11-20a; *Sal 118 "Benedetto il Dio Altissimo, creatore del cielo e della terra";* Pr 6,16-19; Mt 5,38-48 ore 08:30 San Paolo def. Campo Fortunato e Rosaria; **segue ADORAZIONE EUCARISTICA** " 18:00 San Giuseppe def. Hans
GIOVEDI' 1° marzo 2018	Gen 16,1-15; *Sal 118"La tua parola, Signore, è verità e vita";* Pr 6,20-29;Mt 6,1-6 ore 08:30 San Giuseppe def. famiglia Zentilini - Ponti " 18:00 San Paolo def. Nasuelli Lina, Giovanni e Adriana
VENERDI' 2 marzo 2018	**VIA CRUCIS** ore **09:00** San Giovanni ore **15:00** San Paolo " **17:15** San Giovanni **sono particolarmente invitati i ragazzi** " **21:00** **a TRADATE con l'Arcivescovo e le parrocchie della Zona II**
SABATO 3 marzo 2018	Is 6,8-13; *Sal 25 "Signore, amo la casa dove tu dimori";* Eb 4,4-12; Mc 6,1b-5 ore 08:30 San Giuseppe def. Moretto Luigi Messa vigiliare ore 17:30 San Paolo def. famiglia Malvezzi- Bellin ore 18:00 San Giovanni def. Bianchi Maria Angela
DOMENICA 4 marzo 2018 **DI ABRAMO** **III di Quaresima** III settimana	Es 32,7-13b; *Sal 105 "Salvaci, Signore, nostro Dio";* 1Ts 2,20-3,8; Gv 8,31-59 ore 08:30 San Giovanni def. Riganti Giampiero " 09:00 San Paolo def. Bianchi Maria Angela " 09:30 Re Magi def. Del Frate Piero e Raffaella - Gorini Rosa e Carlo " 10:30 San Paolo def. Maria e Giuseppe " 11:00 San Giovanni def. Schirosi Romeo e Balotta Giuseppina " 18:00 San Giovanni def. coniugi Sorgente Mattia e Nair

Comunità Pastorale SAN CARLO di Induno Olona
San Giovanni Battista
e San Paolo Apostolo

QUARESIMA 2018: *LO SPIRITO, MAESTRO INTERIORE*

SECONDA SETTIMANA

DOMENICA 25 FEBBRAIO *"della **Samaritana**"*

Impegno settimanale: *Nella preghiera invoco lo Spirito e ogni giorno uno dei suoi sette doni:Sapienza, Intelletto, Consiglio, Fortezza, Scienza, Pietà, Timore di Dio. Mi domando cosa significhino per me.*

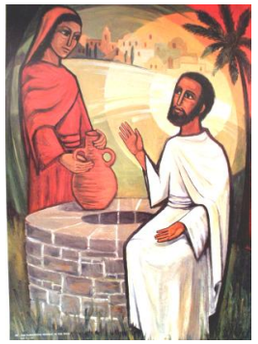

Ore 9.00 Centro Vocazionale per le Medie in San Giovanni
III elementare. S. Messa al mattino. Ore 15:00 Incontro a San Giovanni
"SE TU HAI QUALCOSA DA DIRE AL VESCOVO, IO TI ASCOLTO VOLENTIERI"
L'Arcivescovo Mons. Mario Delpini incontra i 18enni e i giovani
Ore 21.00 | Oratorio San Carlo – via Statuto, 9 – Samarate (VA)
VENERDÌ 2 MARZO **Giorno di astinenza dalle carni**
VIA CRUCIS
* Ore 09.00 a San Giovanni * Ore 15.00 a San Paolo
* Ore 17.15 a San Giovanni dove sono vivamente invitati a partecipare i ragazzi
* **Ore 21.00 a TRADATE via Crucis di Zona**

TERZA SETTIMANA

DOMENICA 4 MARZO *di **Abramo**"*

Impegno settimanale: *Nella preghiera e nel discernimento quotidiano cerco di comprendere meglio quali siano alcune schiavitù, interiori ed esteriori che mi condizionano. Chiedo a Dio di liberarmi.*

V elementare S. Messa al mattino Ore 15:00 Incontro a San Giovanni
VENERDÌ 9 MARZO - Giorno di astinenza dalle carni
VIA CRUCIS
* Ore 09.00 a San Giovanni * Ore 15.00 a San Paolo
* Ore 17.15 a San Giovanni dove sono vivamente invitati a partecipare i ragazzi
* Ore 21.00 San Giovanni animata dal **Rinnovamento e San Vincenzo**

QUARESIMA DI FRATERNITA' Suore di Madre Teresa **in ARMENIA**

Ci è parso quindi opportuno privilegiare questo "canale" di conoscenza diretta per indirizzare le nostre rinunce quaresimali diversamente da quanto avevamo precedentemente previsto. Potremo quindi avere notizie e seguire gli sviluppi della attività delle suore di madre Teresa in Armenia.

Sr. M. Benedetta Carugati è entrata a far parte della Congregazione delle Missionarie della Carità nell'87.
Ha trascorso 21 anni in Medio Oriente e dal 2013 è in Armenia a Yerevan, dove le suore si occupano di un orfanotrofio per neonati e bambini disabili e orfani. Sr. M. Benedetta dal 7 gennaio di quest'anno è stata trasferita a Spitak, con il compito di superiora della loro casa di accoglienza per persone disabili, molti di loro paralizzate. La casa di Spitak, la prima in Armenia, è stata voluta e aperta da Madre Teresa nell'89, dopo un devastante terremoto che ha distrutto tutte le abitazioni.
La casa è situata nella zona chiamata Italian Village, perché all'epoca del terremoto il governo italiano aveva costruito delle casette prefabbricate, ormai fatiscenti ma tutt'ora abitate. Le suore attualmente sono 7, si occupano dei ragazzi disabili e visitano le famiglie intorno provvedendo pacchi di sostegno mensili di generi alimentari e vestiario a circa 150 famiglie.

Parroco: **don Franco Bonatti** (Cell.: 339 60.99.585| Mail: francobonatti@gmail.com) Uff. 0332 200288
Vicario: **don Giuliano Milani** (Cell.: 3338878194 Casa: 0332 201.190)
Vicario: **don Stefano Negri** (Cell. 333 79.94.101 | Casa: 0332 200 401 | Mail: donstefano@parrocchieinduno.com)
Web: www.parrocchieinduno.com - Mail: segreteria@parrocchieinduno.com | post@parrocchieinduno.com

MERCOLEDI 28 FEBB. CONSIGLIO PASTORALE DELLA COMUNITA' P.
ORE 21.00 A SAN PAOLO
CONFRONTO SULLA SCHEDA DEL SINODO per i CP
"CHIESA DALLE GENTI"
Presentiamo la prima parte:

La scheda per i consigli intende perseguire due obiettivi: sensibilizzare i consigli stessi e farne motore di riflessione e azione verso tutta la comunità. Insieme, questi due passi ci aiuteranno a suscitare una dinamica di conversione personale e comunitaria, per essere fedeli al Vangelo in questo nuovo scenario sociale e culturale.

ATTIRERÒ TUTTI A ME *«Che cosa ci rivela la croce riguardo alla Chiesa, ai popoli e al mondo intero? "Quando sarò innalzato da terra, attirerò tutti a me" (Gv 12,32). (…) Ogni fratello e ogni sorella che incontriamo, a qualsiasi nazione, cultura e civiltà appartengano, sono un fratello e una sorella per cui egli ha dato la vita.»* (p. 16) *«La trama dell'amore di Dio Trinità dentro la storia riunisce dai confini, senza uniformare od omologare le differenze, facendole cogliere come ricchezza e vibrare come sinfonia.» (p. 20)*

> In che modo la vita liturgica e sacramentale, la formazione e la proposta culturale delle nostre parrocchie ci aiutano a contemplare questo disegno di Dio, a renderlo l'origine reale ed efficace della nostra pastorale e della vita di fede dei battezzati?
> Quanto le nostre azioni pastorali e le forme di presenza sul territorio sono per tutti segno profetico di unità e di inclusione intorno alla fede e alla preghiera? Quanto i cantieri e le riforme avviate in questi anni ci spingono in questa direzione? Come il principio della pluriformità nell'unità ci aiuta?
> In questo esercizio di revisione della nostra pastorale, quanto spazio diamo all'ascolto degli altri cristiani? Quanto il confronto con altre fedi e religioni ci stimola a nuove forme di testimonianza della nostra fede?

TEMPO DI METICCIATO PER LE TERRE AMBROSIANE *«Accettare una logica di meticciato significa volere positivamente fare i conti con un incontro di culture e di società così profondo da giungere a toccarci nella carne, nei nostri affetti più profondi e nei nostri desideri fondamentali; (…) Chiede di attrezzarsi per abitare la società plurale capaci di prossimità, di fantasia per accendere forme inedite di buon vicinato, con dentro una voglia di giocarsi anticipando il riconoscimento dell'altro e del bene che l'incontro con lui è per me, per la mia fede, per il futuro della nostra società.» (p. 27)*

> Come questo meticciato è già presente nel nostro territorio e nelle nostre comunità? Quali trasformazioni sta innescando? Quanto la pastorale ordinaria si lascia trasformare per diventare segno espressivo di una Chiesa dalle genti?
> Cosa le nostre comunità stanno imparando dai migranti che abitano le nostre terre? Cosa i migranti stanno imparando da noi? Come avviene questo scambio? Da quali realtà (servizi sociali, Chiediamo la restituzione delle riflessioni prodotte entro Pasqua all'indirizzo sinodo@diocesi.milano.it scuole, comitati di quartiere…) possiamo imparare buone pratiche di convivenza?
> Quali paure e resistenze abitano il nostro territorio e le nostre realtà ecclesiali? Come ascoltarle e farle maturare? Quali buone pratiche possiamo condividere, per mostrare in modo realistico la possibilità di nuovi stili di convivenza?
(Sul prossimo numero pubblicheremo la seconda parte della scheda così che tutta la Comunità ne sia partecipe).

Sabato 3 marzo a San Giovanni e **sabato 10** marzo a San Paolo sarà presente **don Angelo** per le Ss. Confessioni

Prossimo **Pellegrinaggio a Lourdes con "La Nostra Famiglia",21-24 aprile 2018;** la particolarità dell'esperienza del Pellegrinaggio in questo luogo, fonte di grazia, si arricchisce del "***valore aggiunto" dello stile di preghiera e di condivisione de "La Nostra Famiglia"***. E' un "valore aggiunto" unanimemente riconosciuto, che viene dall'*attenzione privilegiata ai "piccoli" e alla ricchezza nascosta nella loro presenza e in quella di chi se ne fa carico* e dalla *spiritualità del beato Luigi Monza*. Le Famiglie e le Piccole Apostole del FiloRosso
(Chiedere il programma in segreteria a San Giovanni)

Le Tre parole dell'assemblea nella preghiera eucaristica
Domenica 25 febbraio 2018: **Il «Santo»**
Domenica 04 marzo 2018: **Il «Mistero della fede»**
Domenica 11 marzo 2018: **L'«Amen» finale**

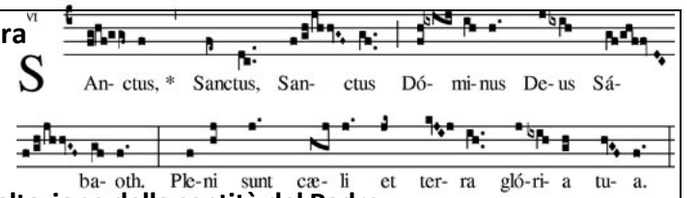

Il canto del Santo, esaltazione della santità del Padre

Alle tre parole dell'assemblea nella preghiera eucaristica è dedicato il nuovo ciclo di interventi per educare alla partecipazione alla Messa domenicale. *Pubblichiamo monizione e presentazione a cura della Pastorale liturgica:*

Con oggi riprendono gli approfondimenti di singole parti della messa perché la nostra partecipazione oltre che ricca di fede, attiva e devota, sia anche più consapevole di ciò che compiamo attraverso le preghiere e i riti liturgici. Presteremo attenzione ad alcuni interventi dell'assemblea nella preghiera eucaristica. **Il primo è il canto del *Santo***, un inno di lode e un'acclamazione di giubilo, ricco di espressioni bibliche rilette in chiave eucaristica. Dall'adorazione del Dio tre volte santo si passa alla benedizione del Figlio, «*che viene nel nome del Signore*» per sfociare nell'*Osanna*, supplica di salvezza e esclamazione di giubilo, rivolta simultaneamente al Padre e al Figlio. Il canto del Santo, può essere eseguito in vari modi, ma non dovrebbe mai escludere totalmente la partecipazione di tutta l'assemblea. Nel canto del Santo, le nostri voci si uniscono a quelle degli angeli e dei santi, così che da risultare un riverbero sulla terra di ciò che si canta in cielo davanti al trono di Dio e davanti all'Agnello.

Martedi 06 marzo GIORNATA DI SPIRITUALITA' per la **III Età decanale** a Mortara dal **Beato TERESIO OLIVELLI**.
Partenza ore 7.00 ore 10.00 presentazione del Beato. Preghiera e Confessioni. Santa Messa.
Ore 12,30 pranzo*(affettato misto, insalata russa, cotechino e borlotti, risotto consalsiccia e funghi e spadellata di penne.Arrosti misti con patate oppure cappello del prete con polenta. Dolce.Caffè.vino e acqua.)*
Dopo pranzo visita all'Abbazia di Sant'Albino. Ore 16.00 partenza per il rientro.
Quota euro 40.00. Iscrizioni entro il 27/2. *Vedi programma nelle bacheche delle Chiese di San Giovanni e San Paolo.*

Anche il sussidio per la Via Crucis guarda al Sinodo minore
I contenuti di "Per riunire insieme i figli di Dio che erano dispersi" si legano a quelli di "Chiesa dalle genti".

Per riunire insieme i figli di Dio che erano dispersi è il titolo del sussidio per la Via Crucis. Le parole tratte dal Vangelo secondo Giovanni mettono in luce come il mistero della salvezza sia pensato per tutti i popoli della Terra, chiamati a essere un'unica famiglia di Dio. Un filo conduttore che mette anche le celebrazioni della Via Crucis, con le tradizionali quattordici stazioni che ripercorrono le tappe della Passione del Signore, nell'alveo di quella più ampia riflessione che la Chiesa ambrosiana sta compiendo con il Sinodo minore «Chiesa dalle genti». Nell'anno che l'Arcivescovo chiede di dedicare a ripensare il volto della comunità cristiana, in cui anche tutte le persone straniere diano il proprio contributo originale e siano integrate in un cammino più ricco e fruttuoso, il tempo della Quaresima e la Via Crucis consentono di immedesimarsi nel pensiero di Cristo, che dall'alto della croce attira a sé tutta l'umanità
VENERDI 2 MARZO VIA CRUCIS A TRADATE CON L'**ARCIVESCOVO**: **ISCRIVERSI** AL PIU' PRESTO PRESSO I SACERDOTI DOPO LE SANTE MESSE OPPURE PRESSO LA SEGRETERIA A SAN GIOVANNI **ENTRO MERCOLEDI' 27** FEBBRAIO. LA **PARTENZA** DEL PULMAN SARA' DA SAN GIOVANNI ALLE **19.45** E FERMERA' ANCHE A SAN PAOLO.

Viaggio in **" ROMANIA " e i suoi monasteri**
Periodo: dal 20 al 27 Agosto 2018
Chiedere il programma in segreteria a San Giovanni
1° giorno: ITALIA – BUCAREST"
2° giorno: BUCAREST – COZIA – SIBIU
3° giorno: SIBIU – SIGHISOARA – TARGU MURES – BISTRITA
4°giorno: BISTRITA - MONASTERI DELLA BUCOVINA – GURA
5° giorno: GURA HUMORULUI –MONASTERI DELLA BUCOVINA –BRASOV
6° giorno: BRASOV – BRAN – SINAIA – BUCAREST
7° giorno: BUCAREST
8° giorno: BUCAREST – Partenza
Chiedere il programma in segreteria a San Giovanni